

ส่วนที่ 3

ฐานะการเงินและผลการดำเนินงาน

13. ข้อมูลทางการเงินที่สำคัญ

13.1 ตารางสรุปงบการเงินของบริษัท และบริษัทย่อย

งบแสดงฐานะการเงิน

(หน่วย: บาท)

	ณ วันที่ 31 ธันวาคม					
	งบการเงินรวม					
	2560		2559		2558	
	จำนวนเงิน	%	จำนวนเงิน	%	จำนวนเงิน	%
สินทรัพย์						
สินทรัพย์หมุนเวียน						
เงินสดและรายการเทียบเท่าเงินสด	405,625,313	3.59	247,159,950	2.50	425,504,541	5.48
เงินลงทุนชั่วคราว	3,819,306,575	33.83	3,275,162,153	33.17	1,844,127,749	23.74
หลักทรัพย์ซื้อโดยมีสัญญาขายคืน	627,784,219	5.56	643,292,168	6.51	530,090,583	6.82
ลูกหนี้สำนักหักบัญชี	837,212,412	7.41	567,338,892	5.74	418,981,167	5.39
ลูกหนี้ธุรกิจหลักทรัพย์และสัญญาซื้อขายล่วงหน้า	4,572,762,140	40.50	4,181,536,391	42.34	3,655,791,215	47.07
รายได้ค่าธรรมเนียมและบริการค้างรับจากธุรกิจจัดการกองทุน	46,843,749	0.41	31,932,127	0.32	-	-
สินทรัพย์ตราสารอนุพันธ์	20,988,899	0.19	7,140,394	0.07	4,659,517	0.06
ลูกหนี้อื่น	57,229,777	0.51	36,058,835	0.37	62,527,742	0.81
สินทรัพย์หมุนเวียนอื่น	30,308,264	0.27	38,829,529	0.39	38,553,112	0.50
รวมสินทรัพย์หมุนเวียน	10,418,061,348	92.27	9,028,450,439	91.41	6,980,235,626	89.87
สินทรัพย์ไม่หมุนเวียน						
เงินลงทุนระยะยาวอื่น	515,366,850	4.56	464,613,174	4.70	424,738,731	5.47
ที่ดิน อาคารและอุปกรณ์	189,428,433	1.68	212,902,029	2.16	229,034,079	2.95
สินทรัพย์ไม่มีตัวตน	27,407,043	0.24	26,508,288	0.27	22,309,924	0.29
สินทรัพย์ภาษีเงินได้รอการตัดบัญชี	25,950,505	0.23	37,849,830	0.38	11,189,859	0.14
สินทรัพย์ไม่หมุนเวียนอื่น	114,720,537	1.02	106,930,245	1.08	99,649,883	1.28
รวมสินทรัพย์ไม่หมุนเวียน	872,873,368	7.73	848,803,566	8.59	786,922,476	10.13
รวมสินทรัพย์	11,290,934,716	100.00	9,877,254,005	100.00	7,767,158,102	100.00

งบแสดงฐานะการเงิน

(หน่วย: บาท)

	ณ วันที่ 31 ธันวาคม					
	งบการเงินรวม					
	2560		2559		2558	
	จำนวนเงิน	%	จำนวนเงิน	%	จำนวนเงิน	%
หนี้สินและส่วนของผู้ถือหุ้น						
หนี้สินหมุนเวียน						
เงินกู้ยืมระยะสั้นจากสถาบันการเงิน	2,450,000,000	21.70	1,405,000,000	14.22	100,000,000	1.29
หลักทรัพย์ขายโดยมีสัญญาซื้อคืน	627,702,972	5.56	643,266,279	6.51	530,090,583	6.82
เจ้าหนี้สำนักหักบัญชี	70,068,465	0.62	68,417,076	0.69	205,520,056	2.65
เจ้าหนี้ธุรกิจหลักทรัพย์และสัญญาซื้อขายล่วงหน้า	1,601,164,591	14.18	1,785,901,635	18.08	1,590,804,297	20.48
ค่าธรรมเนียมและบริการค้างจ่ายจากธุรกิจจัดการกองทุน	25,467,310	0.23	5,213,147	0.05	-	-
หนี้สินตราสารอนุพันธ์	109,620,016	0.97	111,197,778	1.13	53,435,240	0.69
เจ้าหนี้อื่น	405,831,171	3.59	353,817,308	3.58	297,605,229	3.83
เงินกู้ยืมระยะสั้น	931,218,721	8.25	469,820,019	4.76	312,507,334	4.02
ภาษีเงินได้นิติบุคคลค้างจ่าย	72,248,606	0.64	124,308,614	1.26	67,392,938	0.87
หนี้สินหมุนเวียนอื่น	22,332,155	0.20	24,204,159	0.25	24,470,568	0.32
รวมหนี้สินหมุนเวียน	6,315,654,007	55.94	4,991,146,015	50.53	3,181,826,245	40.97
หนี้สินไม่หมุนเวียน						
หนี้สินภาษีเงินได้รอการตัดบัญชี	-	-	-	-	1,678,958	0.02
สำรองผลประโยชน์ระยะยาวของพนักงาน	126,119,021	1.11	124,471,052	1.26	133,826,099	1.72
หนี้สินไม่หมุนเวียนอื่น	17,772,446	0.16	12,579,344	0.13	15,526,627	0.20
รวมหนี้สินไม่หมุนเวียน	143,891,467	1.27	137,050,396	1.39	151,031,684	1.94
รวมหนี้สิน	6,459,545,474	57.21	5,128,196,411	51.92	3,332,857,929	42.91
ส่วนของผู้ถือหุ้น						
ทุนเรือนหุ้น						
ทุนจดทะเบียน						
หุ้นสามัญ 2,521,945,020 หุ้น มูลค่าหุ้นละ 1 บาท	2,521,945,020		2,521,945,020		2,521,945,020	
ทุนออกจำหน่ายและชำระเต็มมูลค่าแล้ว						
หุ้นสามัญ 2,105,656,044 หุ้น มูลค่าหุ้นละ 1 บาท	2,105,656,044	18.65	2,105,656,044	21.32	2,105,656,044	27.11
ส่วนเกินมูลค่าหุ้นสามัญ	1,139,183,677	10.09	1,139,183,677	11.54	1,139,183,677	14.66
กำไรสะสม						
จัดสรรแล้ว - สำรองตามกฎหมาย	252,194,502	2.23	252,194,502	2.55	252,194,502	3.25
ยังไม่ได้จัดสรร	1,297,111,422	11.49	1,222,068,176	12.37	908,609,773	11.70
องค์ประกอบอื่นของส่วนของผู้ถือหุ้น	37,243,597	0.33	29,955,195	0.30	28,656,177	0.37
รวมส่วนของผู้ถือหุ้น	4,831,389,242	42.79	4,749,057,594	48.08	4,434,300,173	57.09
รวมหนี้สินและส่วนของผู้ถือหุ้น	11,290,934,716	100.00	9,877,254,005	100.00	7,767,158,102	100.00

งบกำไรขาดทุนเบ็ดเสร็จ

(หน่วย: บาท)

	ณ วันที่ 31 ธันวาคม					
	งบการเงินรวม					
	2560		2559		2558	
	จำนวนเงิน	%	จำนวนเงิน	%	จำนวนเงิน	%
กำไรขาดทุน:						
รายได้						
รายได้ค่านายหน้า	1,017,018,333	39.81	1,301,515,194	52.51	1,230,296,613	56.58
รายได้ค่าธรรมเนียมและบริการ	716,540,506	28.05	519,529,144	20.96	501,988,187	23.09
รายได้ดอกเบี้ยเงินให้กู้ยืมเพื่อซื้อหลักทรัพย์	143,439,930	5.62	124,641,557	5.03	156,018,579	7.18
กำไรจากเงินลงทุน	427,849,063	16.75	296,255,750	11.95	111,642,971	5.13
กำไรจากตราสารอนุพันธ์	42,995,931	1.68	65,525,444	2.65	9,993,954	0.46
รายได้ดอกเบี้ยและเงินปันผล	197,737,679	7.74	162,548,692	6.56	150,752,631	6.93
รายได้อื่น	8,976,649	0.35	8,508,183	0.34	13,639,598	0.63
รวมรายได้	2,554,558,091	100.00	2,478,523,964	100.00	2,174,332,533	100.00
ค่าใช้จ่าย						
ค่าใช้จ่ายผลประโยชน์พนักงาน	1,023,132,247	40.05	974,362,047	39.31	924,173,304	42.50
ค่าเสื่อมราคาและค่าตัดจำหน่าย	54,037,017	2.11	56,118,825	2.27	-	-
ค่าใช้จ่ายเกี่ยวกับอาคาร สถานที่ และอุปกรณ์	-	-	-	-	202,206,246	9.30
ค่าธรรมเนียมและบริการจ่าย	154,481,904	6.05	151,406,645	6.11	121,654,266	5.60
ต้นทุนทางการเงิน	89,663,804	3.51	70,428,334	2.84	80,671,298	3.71
โอนกลับค่าเผื่อนี้สงสัยจะสูญ	(5,626,898)	(0.22)	(1,425,330)	(0.06)	2,740,084	0.13
ขาดทุนจากตราสารอนุพันธ์	-	-	-	-	-	-
ขาดทุนจากการด้อยค่าเงินลงทุนทั่วไป	139,833	0.01	-	-	-	-
ค่าใช้จ่ายอื่น	309,216,257	12.10	274,576,792	11.08	140,669,591	6.47
รวมค่าใช้จ่าย	1,625,044,164	63.61	1,525,467,313	61.55	1,472,114,789	67.71
กำไรก่อนภาษีเงินได้	929,513,927	36.39	953,056,651	38.45	702,217,744	32.29
รายได้ (ค่าใช้จ่าย) ภาษีเงินได้	(187,947,704)	(7.36)	(197,410,479)	(7.96)	(144,479,039)	(6.64)
กำไรสำหรับปี	741,566,223	29.03	755,646,172	30.49	557,738,705	25.65

งบกำไรขาดทุนเบ็ดเสร็จ

(หน่วย: บาท)

	ณ วันที่ 31 ธันวาคม					
	งบการเงินรวม					
	2560		2559		2558	
	จำนวนเงิน	%	จำนวนเงิน	%	จำนวนเงิน	%
กำไรขาดทุนเบ็ดเสร็จอื่น						
รายการที่จะถูกบันทึกในส่วนของกำไรหรือขาดทุนในภายหลัง						
กำไร (ขาดทุน) จากการวัดมูลค่าเงินลงทุนเพื่อขาย	9,110,503	0.36	1,623,773	0.06	(29,479,691)	(1.36)
หัก: ผลกระทบของภาษีเงินได้	(1,822,101)	(0.07)	(324,755)	(0.01)	5,895,938	0.27
รายการที่จะถูกบันทึกในส่วนของกำไรหรือขาดทุนในภายหลัง						
- สุทธิจากภาษีเงินได้	7,288,402	0.29	1,299,018	0.05	(23,583,753)	(1.09)
รายการที่จะไม่ถูกบันทึกในส่วนของกำไรหรือขาดทุนในภายหลัง						
ขาดทุนจากการประมาณการตามหลักคณิตศาสตร์						
ประกันภัยสำหรับโครงการผลประโยชน์ของพนักงาน	(19,112,359)	(0.75)	-	-	(21,520,659)	(0.99)
หัก: ผลกระทบของภาษีเงินได้	3,822,472	0.15	-	-	4,304,132	0.20
รายการที่จะไม่ถูกบันทึกในส่วนของกำไรหรือขาดทุนในภายหลัง						
- สุทธิจากภาษีเงินได้	(15,289,887)	(0.60)	-	-	(17,216,527)	(0.79)
กำไรขาดทุนเบ็ดเสร็จอื่นสำหรับปี	(8,001,485)	(0.31)	1,299,018	0.05	(40,800,280)	(1.88)
กำไรขาดทุนเบ็ดเสร็จรวมสำหรับปี	733,564,738	28.72	756,945,190	30.54	516,938,425	23.77
กำไรต่อหุ้น						
กำไรต่อหุ้นขั้นพื้นฐาน						
กำไรสำหรับปี (บาท/หุ้น)	0.35		0.36		0.26	

งบกระแสเงินสด

(หน่วย: บาท)

	ณ วันที่ 31 ธันวาคม		
	งบการเงินรวม		
	2560	2559	2558
กระแสเงินสดจากกิจกรรมดำเนินงาน			
กำไรก่อนภาษีเงินได้	929,513,927	953,056,651	702,217,744
รายการปรับกระทบกำไรก่อนภาษีเงินได้เป็นเงินสดรับ (จ่าย)			
จากกิจกรรมดำเนินงาน: -			
ค่าเสื่อมราคาและค่าตัดจำหน่าย	54,037,017	56,118,825	59,020,162
โอนกลับค่าเผื่อนั้นสงสัยจะสูญ	(5,626,898)	(1,425,330)	2,740,084
ขาดทุนจากการโอนเปลี่ยนประเภทเงินลงทุน	484,141	-	1,218,888
กำไรจากการเปลี่ยนแปลงในมูลค่ายุติธรรม			
ของสินทรัพย์ตราสารอนุพันธ์	(10,651,128)	(3,510,102)	3,600,560
ขาดทุน (กำไร) จากการเปลี่ยนแปลงในมูลค่ายุติธรรมของ			
หนี้สินตราสารอนุพันธ์	(1,622,081)	14,934,657	(6,944,986)
กำไรจากการขายเงินลงทุนเมื่อขาย	(15,548,330)	(4,003,214)	(34,633,327)
กำไรจากตราสารหนี้ที่ถือจนครบกำหนด	-	(196,488)	(6,406,986)
กำไรจากการเปลี่ยนแปลงในมูลค่ายุติธรรม			
ของหลักทรัพย์เพื่อค้า	(75,135,916)	(15,089,233)	1,967,478
ขาดทุนจากการเปลี่ยนแปลงในมูลค่ายุติธรรมของหุ้นนิยม	4,608,032	9,249,132	(8,875,301)
กำไรจากการจำหน่ายที่ดิน อาคารและอุปกรณ์และ			
สินทรัพย์ไม่มีตัวตน	(2,007,844)	(1,926,709)	(558,541)
ขาดทุนจากการตัดจำหน่ายอุปกรณ์	29,917	17,812	-
ขาดทุนจากการด้อยค่าเงินลงทุนทั่วไป	139,833	-	-
ค่าใช้จ่ายผลประโยชน์ระยะยาวของพนักงาน (โอนกลับ)	(1,016,380)	13,270,279	14,002,933
กำไรจากการขายตราสารหนี้ที่ถือจนครบกำหนด	-	(92,511)	-
กำไรจากการขายเงินลงทุนทั่วไป	(413,057)	(218,110)	-
ขาดทุนจากอัตราแลกเปลี่ยนที่ยังไม่เกิดขึ้นจริง			
ของตราสารหนี้ที่ถือจนครบกำหนด	3,364,480	-	-
รายได้ดอกเบี้ยและเงินปันผล	(197,737,679)	(162,548,692)	(150,752,631)
รายได้ดอกเบี้ยเงินให้กู้ยืมเพื่อซื้อหลักทรัพย์	(143,439,930)	(124,641,557)	(156,018,579)
ต้นทุนทางการเงิน	89,663,804	70,428,334	80,671,298
กำไร (ขาดทุน) จากการดำเนินงานก่อนการเปลี่ยนแปลงในสินทรัพย์			
และหนี้สินดำเนินงาน	628,641,908	803,423,744	501,248,796

งบกระแสเงินสด

(หน่วย: บาท)

	ณ วันที่ 31 ธันวาคม		
	งบการเงินรวม		
	2560	2559	2558
สินทรัพย์ดำเนินงานลดลง (เพิ่มขึ้น)			
เงินลงทุนชั่วคราว - เงินฝากในสถาบันการเงิน	(110,000,000)	(54,000,000)	105,000,000
เงินลงทุนเพื่อค่า	(576,829,791)	(1,145,903,406)	(235,174,248)
หลักทรัพย์ซื้อโดยมีสัญญาขายคืน	15,507,949	(113,201,585)	119,039,099
ลูกหนี้สำนักหักบัญชีและบริษัทหลักทรัพย์	(269,873,520)	(148,357,725)	(404,191,540)
ลูกหนี้ธุรกิจหลักทรัพย์และสัญญาซื้อขายล่วงหน้า	(242,189,921)	(398,928,290)	130,934,728
รายได้ค่าธรรมเนียมและบริการค้างรับจากธุรกิจจัดการลงทุน	(14,911,622)	(4,748,587)	-
สินทรัพย์ตราสารอนุพันธ์	(3,359,615)	1,030,818	6,288,459
สินทรัพย์อื่น	(13,771,132)	4,479,615	(21,862,300)
หนี้สินดำเนินงานเพิ่มขึ้น (ลดลง)			
เงินกู้ยืมระยะสั้นจากสถาบันการเงิน	-	-	99,825,424
หลักทรัพย์ขายโดยมีสัญญาซื้อคืน	(15,563,307)	113,175,696	(119,039,099)
เจ้าหนี้สำนักหักบัญชีและบริษัทหลักทรัพย์	1,651,388	(137,102,980)	(198,817,266)
เจ้าหนี้ธุรกิจหลักทรัพย์และสัญญาซื้อขายล่วงหน้า	(189,399,407)	185,679,091	629,990,088
ค่าธรรมเนียมและบริการค้างจ่ายจากธุรกิจจัดการกองทุน	20,254,164	2,649,472	-
หนี้สินตราสารอนุพันธ์	44,319	42,827,881	26,879,604
เจ้าหนี้อื่น	52,020,209	59,379,083	(142,274,724)
เงินกู้ยืมระยะสั้น	450,411,327	151,714,547	12,902,076
จ่ายผลประโยชน์ระยะยาวของพนักงาน	(16,448,010)	(22,625,326)	(6,965,900)
หนี้สินอื่น	3,321,099	(3,410,393)	(635,079)
เงินสดจากกิจกรรมดำเนินงาน	(280,493,962)	(663,918,345)	503,148,118
รับดอกเบี้ยและเงินปันผล	138,434,099	115,312,106	115,570,676
จ่ายดอกเบี้ย	(78,622,099)	(64,661,081)	(80,819,961)
จ่ายภาษีเงินได้	(233,136,935)	(173,093,416)	(220,427,362)
เงินสดสุทธิจากกิจกรรมดำเนินงาน	(453,818,897)	(786,360,736)	317,471,471

งบกระแสเงินสด

(หน่วย: บาท)

	ณ วันที่ 31 ธันวาคม		
	งบการเงินรวม		
	2560	2559	2558
กระแสเงินสดจากกิจกรรมลงทุน			
เงินสดจ่ายซื้อเงินลงทุนเพื่อขาย	(80,300,000)	(357,096,574)	(212,537,109)
เงินสดรับจากการขายเงินลงทุนเพื่อขาย	290,951,190	343,544,304	416,976,357
เงินสดจ่ายซื้อตราสารหนี้ที่จะถือจนครบกำหนด	(1,665,581,949)	(1,274,898,254)	(1,442,329,204)
เงินสดรับจากตราสารหนี้ที่ถือจนครบกำหนด	1,098,107,680	1,068,230,325	1,287,920,572
เงินสดจ่ายซื้อเงินลงทุนทั่วไป	(54,138,005)	(40,604,125)	(100,000,000)
เงินสดรับจากการขายเงินลงทุนทั่วไป	4,992,000	5,033,000	-
เงินสดรับจากการลดทุนของเงินลงทุนเพื่อขาย	-	-	1,001,630
เงินปันผลรับจากเงินลงทุนระยะยาว	2,491,131	1,502,688	6,926,918
เงินสดรับจากดอกเบี้ยรับจากเงินลงทุนในตราสารหนี้	41,522,183	24,888,669	29,476,784
เงินสดรับจากการขายตราสารหนี้ที่จะถือจนครบกำหนด	609,962,361	17,483,450	-
เงินสดจ่ายซื้อที่ดิน อาคารและอุปกรณ์และสินทรัพย์ไม่มีตัวตน	(32,327,010)	(44,818,917)	(40,799,605)
เงินสดรับจากการขายที่ดิน อาคารและอุปกรณ์และสินทรัพย์ไม่มีตัวตน	2,837,769	1,939,348	2,747,316
เงินสดสุทธิจาก (ใช้ไปใน) กิจกรรมลงทุน	218,517,350	(254,796,086)	(50,616,341)
กระแสเงินสดจากกิจกรรมจัดหาเงิน			
เงินสดรับจากการกู้ยืมเงินจากสถาบันการเงิน	46,120,000,000	47,720,000,000	-
เงินสดจ่ายจากการชำระคืนเงินกู้ยืมจากสถาบันการเงิน	(45,075,000,000)	(46,415,000,000)	-
จ่ายเงินปันผล	(651,233,090)	(442,187,769)	(673,809,934)
เงินสดสุทธิใช้ไปในกิจกรรมจัดหาเงิน	393,766,910	862,812,231	(673,809,934)
เงินสดและรายการเทียบเท่าเงินสดเพิ่มขึ้น (ลดลง) สุทธิ	158,465,363	(178,344,591)	(406,954,804)
เงินสดและรายการเทียบเท่าเงินสดต้นปี	247,159,950	425,504,541	832,459,345
เงินสดและรายการเทียบเท่าเงินสดปลายปี	405,625,313	247,159,950	425,504,541

งบกระแสเงินสด

(หน่วย: บาท)

	ณ วันที่ 31 ธันวาคม		
	งบการเงินรวม		
	2560	2559	2558
ข้อมูลเพิ่มเติมประกอบกระแสเงินสด			
รายการที่มีใช้เงินสด: -			
ค่าซื้ออุปกรณ์และสินทรัพย์ไม่มีตัวตนส่วนที่บันทึกเป็นหนี้สิน	-	6,347	609,675
การเพิ่มขึ้นของกำไรจากการวัดมูลค่าเงินลงทุนเพื่อขาย	9,110,503	1,623,773	(29,479,691)
โอนเปลี่ยนแปลงประเภทเงินลงทุนจากหลักทรัพย์เพื่อค่าเป็นหลักทรัพย์ เพื่อขาย	109,354,141	-	40,818,888
ขาดทุนจากการประมาณการตามหลักคณิตศาสตร์ประกันภัย สำหรับโครงการผลประโยชน์ของพนักงาน	19,112,359	-	21,520,659
เงินปันผลค้างรับ	67,341	659,321	-

13.2 อัตราส่วนทางการเงิน (Financial Ratio) ของบริษัท และบริษัทย่อย

อัตราส่วนทางการเงิน (Financial Ratio)		2560	2559	2558
อัตราส่วนแสดงความสามารถในการทำกำไร (Profitability Ratio)				
อัตรากำไรขั้นต้น	%	90.41	91.02	90.64
อัตรากำไรสุทธิ	%	29.03	30.49	25.68
อัตราผลตอบแทนผู้ถือหุ้น	%	15.48	16.45	12.36
อัตราผลตอบแทนจากการลงทุน	%	14.91	15.30	8.58
อัตราส่วนแสดงประสิทธิภาพในการดำเนินงาน (Efficiency Ratio)				
อัตราผลตอบแทนจากสินทรัพย์รวม	%	7.01	8.57	7.23
อัตรากาจรหมุนของสินทรัพย์	เท่า	0.24	0.28	0.28
อัตราส่วนวิเคราะห์นโยบายทางการเงิน (Financial Ratio)				
อัตราส่วนสินทรัพย์สภาพคล่องต่อเงินกู้	เท่า	1.25	1.88	5.50
อัตราส่วนสินทรัพย์ก่อรายได้ต่อเงินกู้	เท่า	2.64	4.24	14.46
อัตราส่วนสินทรัพย์คล่องต่อสินทรัพย์รวม	%	37.42	35.66	29.22
อัตราส่วนสินทรัพย์ก่อรายได้ต่อสินทรัพย์รวม	%	79.04	80.45	76.80
อัตราส่วนหนี้สินต่อส่วนผู้ถือหุ้น	เท่า	1.34	1.08	0.75
อัตรากาจรจ่ายปันผล ^{1/}	%	83.38	100.00	96.00
อัตราส่วนอื่นๆ				
อัตราส่วนเงินลงทุนในหลักทรัพย์ต่อสินทรัพย์	%	38.39	37.86	29.21
กำไรต่อหุ้น	บาท	0.35	0.36	0.26

^{1/} ที่ประชุมคณะกรรมการ ครั้งที่ 2/2561 เมื่อวันที่ 28 กุมภาพันธ์ 2561 ได้มีมติให้นำเสนอต่อที่ประชุมสามัญผู้ถือหุ้น ครั้งที่ 24 ซึ่งจะจัดประชุมในวันที่ 25 เมษายน 2561 เพื่อพิจารณาอนุมัติการจ่ายเงินปันผลให้แก่ผู้ถือหุ้น ในอัตราหุ้นละ 0.30 บาท คิดเป็นเงินรวม 631,696,813.20 บาท และเนื่องจากบริษัทได้จ่ายเงินปันผลระหว่างกาลไปแล้วเมื่อวันที่ 8 กันยายน 2560 ในอัตราหุ้นละ 0.10 บาท เป็นเงิน 210,565,604.40 บาท ดังนั้น จึงจะจ่ายเงินปันผลงวดสุดท้ายอีกในอัตราหุ้นละ 0.20 บาท เป็นเงิน 421,131,208.80 บาท

โดยบริษัทกำหนดรายชื่อผู้ถือหุ้นที่มีสิทธิรับเงินปันผลดังกล่าวในวันที่ 14 มีนาคม 2561 และกำหนดให้มีการจ่ายเงินปันผลในวันที่ 14 พฤษภาคม 2561 เมื่อได้รับอนุมัติจากที่ประชุมสามัญผู้ถือหุ้น ครั้งที่ 24 แล้ว

14. การวิเคราะห์และคำอธิบายของฝ่ายจัดการ

(งบการเงินรวม ณ วันที่ 31 ธันวาคม 2560 และคำว่า “บริษัท” หมายถึง “บริษัทและบริษัทย่อย”)

ผลการดำเนินงานและความสามารถในการทำกำไร (Results of Operations)

ผลการดำเนินงานของบริษัทตลอดทั้งปี 2560 มีรายได้รวมอยู่ที่ 2,555 ล้านบาท มีกำไรสุทธิ 742 ล้านบาท เปรียบเทียบกับปี 2559 ซึ่งมีรายได้รวมอยู่ที่ 2,479 ล้านบาท กำไรสุทธิ 756 ล้านบาท โดยรายได้รวมเพิ่มขึ้นจากปี 2559 ร้อยละ 3 ในขณะที่กำไรสุทธิลดลงเล็กน้อยจากปี 2559 ร้อยละ 2 สำหรับกำไรต่อหุ้นของบริษัทอยู่ที่หุ้นละ 0.35 บาท ในปี 2560 ลดลงจากปี 2559 ที่ราคาหุ้นละ 0.36 บาท

ภาพรวมของผลการดำเนินงานของบริษัทมีกำไรสุทธิ 742 ล้านบาท โดยมีรายได้รวม 2,555 ล้านบาท ซึ่งส่วนใหญ่มาจากรายได้ค่านายหน้า จำนวน 1,017 ล้านบาท หรือคิดเป็นสัดส่วนร้อยละ 40 ของรายได้รวม รายได้จากค่าธรรมเนียมจำนวน 717 ล้านบาท หรือคิดเป็นสัดส่วนร้อยละ 28 ของรายได้รวม และกำไรจากเงินลงทุนจำนวน 428 ล้านบาท หรือคิดเป็นสัดส่วนร้อยละ 17 หากเปรียบเทียบกับสัดส่วนในปี 2559 จะเห็นได้ว่ารายได้ค่านายหน้ามีสัดส่วนปรับตัวลดลง ในขณะที่รายได้ค่าธรรมเนียมและกำไรจากเงินลงทุนมีสัดส่วนที่เพิ่มขึ้น เนื่องจากบริษัทดำเนินกลยุทธ์ที่ให้ความสำคัญกับการกระจายฐานรายได้ โดยเน้นการสร้างรายได้จากธุรกิจที่หลากหลายมากขึ้น เพื่อชดเชยรายได้ค่านายหน้าซื้อขายหลักทรัพย์ ที่คาดว่าจะมีแนวโน้มที่ต้องเผชิญกับการแข่งขันที่รุนแรงเพิ่มมากขึ้นในอนาคต ตลอดจนบริษัทได้มีการเตรียมความพร้อมในการรับมือกับการแข่งขันให้ได้อย่างมีประสิทธิภาพ

นอกจากนี้ บริษัทยังมีกำไรจากตราสารอนุพันธ์จำนวน 43 ล้านบาท และรายได้ประเภทอื่น ได้แก่ ดอกเบี้ยและเงินปันผลจำนวน 198 ล้านบาท ดอกเบี้ยเงินให้กู้ยืมเพื่อซื้อหลักทรัพย์จำนวน 143 ล้านบาท และรายได้อื่น จำนวน 9 ล้านบาท ตามลำดับ

การกระจายฐานรายได้

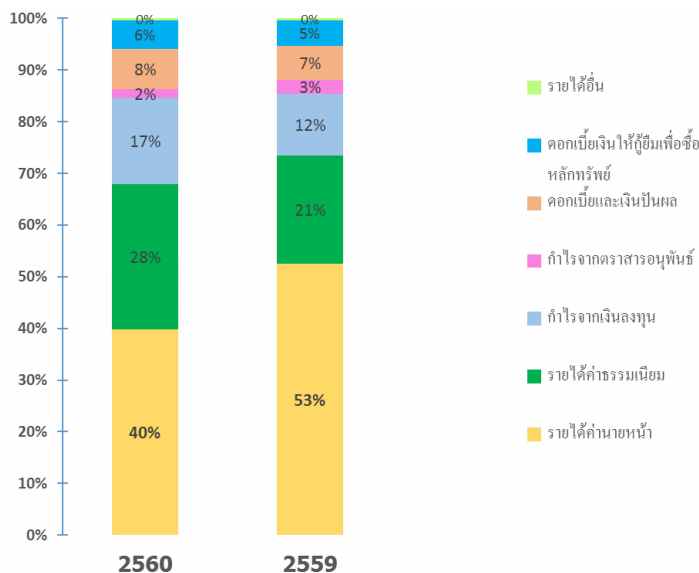

ที่มา : งบการเงิน บมจ. เอเชีย พลาสติก กรุ๊ป โฮลดิ้งส์

รายได้ค่านายหน้า

ในปี 2560 มูลค่าการซื้อขายหลักทรัพย์ในตลาดหลักทรัพย์ไทยเฉลี่ย อยู่ที่ 50,114 ล้านบาทต่อวัน โดย ณ วันที่ 29 ธันวาคม ซึ่งเป็นวันทำการสุดท้ายของปี 2560 ดัชนีตลาดหลักทรัพย์ปิดที่ระดับ 1,753.71 จุด เพิ่มขึ้น 211 จุด หรือ เพิ่มขึ้นร้อยละ 14

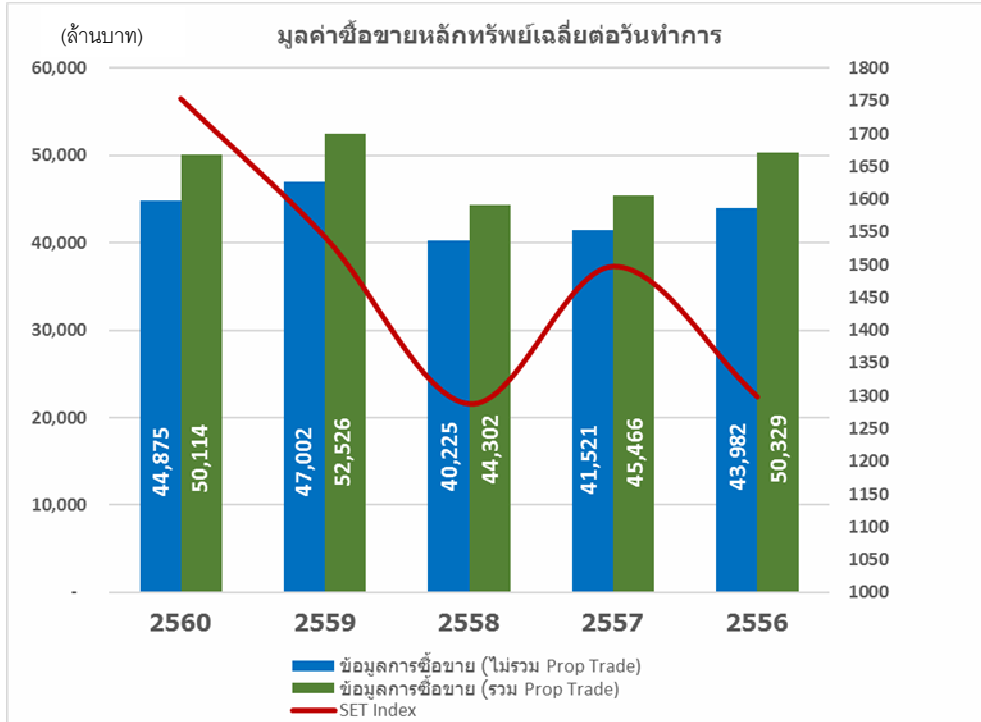

ที่มา : ตลาดหลักทรัพย์แห่งประเทศไทย

ในปี 2560 นั้น บริษัทมีรายได้จากค่านายหน้า 1,017 ล้านบาท ลดลงร้อยละ 22 เมื่อเปรียบเทียบกับปี 2559 ซึ่งเกิดจากการลดลงของรายได้ค่านายหน้าจากการซื้อขายหลักทรัพย์จากจำนวน 1,260 ล้านบาทในปี 2559 มาอยู่ที่ 977 ล้านบาทในปี 2560 หรือลดลงร้อยละ 22 นอกจากนี้ รายได้ค่านายหน้าจากการซื้อขายตราสารอนุพันธ์มีการปรับตัวลดลงเช่นเดียวกันจากจำนวน 42 ล้านบาท มาอยู่ที่ 40 ล้านบาท หรือลดลงร้อยละ 4 ซึ่งการลดลงของรายได้ค่านายหน้าในปี 2560 เกิดจากมูลค่าซื้อขายโดยรวมของตลาดหลักทรัพย์ลดลงจากปี 2559 และจากการแข่งขันที่รุนแรงในส่วนของอัตราค่านายหน้าในตลาด

อัตราค่าธรรมเนียมรายหน้าสุทธิของบริษัทในปี 2560 อยู่ที่ร้อยละ 0.1632 (ปี 2559 อยู่ที่ร้อยละ 0.1756)

โครงสร้างรายได้ค่านายหน้า

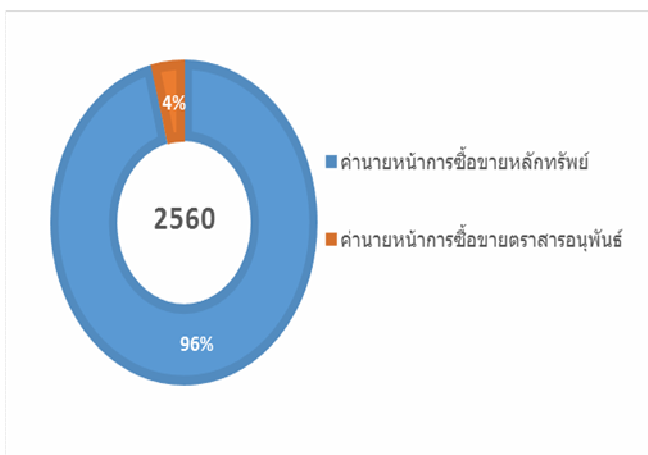

อัตราค่านายหน้าสุทธิ

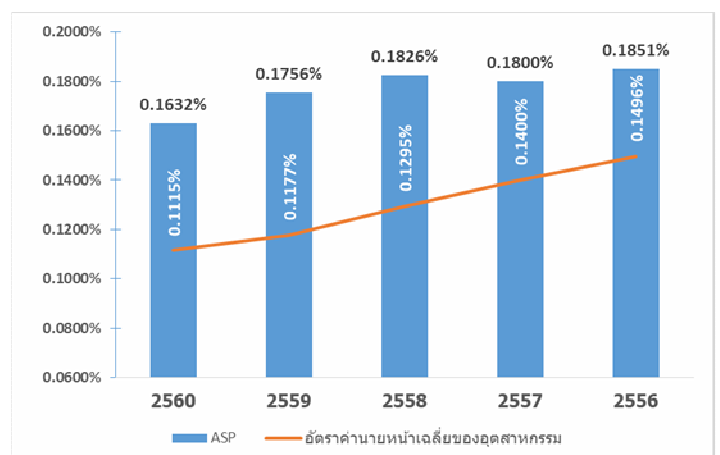

ที่มา : งบการเงิน บมจ. เอเชีย พลัส กรุ๊ป โฮลดิ้งส์

รายได้ค่าธรรมเนียม

การเติบโตของรายได้ค่าธรรมเนียม เมื่อเปรียบเทียบกับปี 2559 ปรับตัวเพิ่มขึ้น จากจำนวน 520 ล้านบาท มาอยู่ที่ 717 ล้านบาท ในปี 2560 หรือคิดเป็นร้อยละ 38 ซึ่งโครงสร้างรายได้ค่าธรรมเนียมหลักมาจาก รายได้จากธุรกิจที่ปรึกษาทางการเงิน ร้อยละ 33 รายได้จากธุรกิจจัดการกองทุนรวม ร้อยละ 23 รายได้จากการจัดจำหน่ายหลักทรัพย์ ร้อยละ 19 รายได้จากค่านายทะเบียนหลักทรัพย์ ร้อยละ 13 รายได้จากจัดการกองทุนส่วนบุคคล ร้อยละ 7 และรายได้ค่าธรรมเนียมอื่น ร้อยละ 5 ตามลำดับ บริษัทยังคงมีนโยบายที่จะเพิ่มสัดส่วนของรายได้จากธุรกิจอื่น ๆ ของบริษัทไม่ว่าจะเป็นธุรกิจการจัดการกองทุน ธุรกิจการบริหารสินทรัพย์ ธุรกิจการลงทุนต่างประเทศ ธุรกิจพาณิชย์ และธุรกิจตราสารอนุพันธ์ ซึ่งเชื่อว่าฐานรายได้จากธุรกิจต่างๆ จะสามารถสร้างการเติบโตให้กับรายได้ค่าธรรมเนียมและบริการอย่างต่อเนื่องในอนาคต

การเติบโตของรายได้ค่าธรรมเนียม

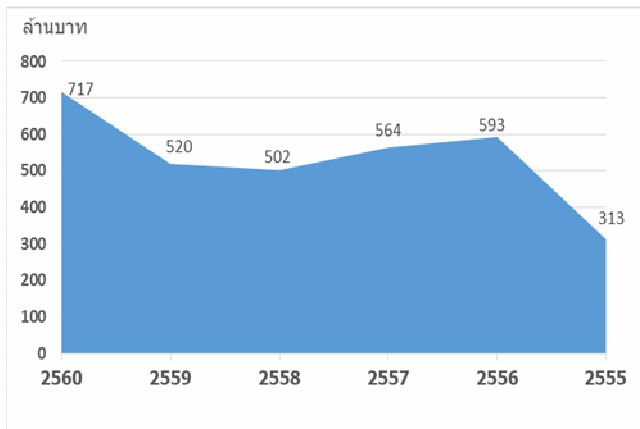

ที่มา : งบการเงิน บมจ. เอเชีย พلاس กรุ๊ป โฮลดิ้งส์

โครงสร้างรายได้จากค่าธรรมเนียมและบริการ

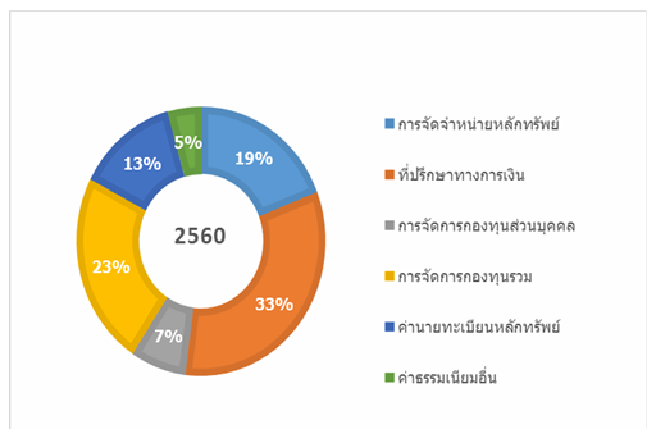

กำไรจากเงินลงทุน

ในปี 2560 กำไรจากเงินลงทุนของบริษัทอยู่ที่ 428 ล้านบาท ซึ่งปรับตัวเพิ่มขึ้นจากปี 2559 จำนวน 132 ล้านบาท หรือเพิ่มขึ้นร้อยละ 44 เนื่องจากบริษัทมีนโยบายการลงทุนที่เน้นการกระจายความเสี่ยงและมีการลงทุนที่หลากหลายทั้งในประเทศและต่างประเทศ เพื่อให้บริษัทสามารถทำกำไรได้อย่างต่อเนื่อง แม้ในภาวะที่ตลาดการลงทุนมีความผันผวน

กำไรจากตราสารอนุพันธ์

ในปี 2560 บริษัทมีกำไรจากตราสารอนุพันธ์ 43 ล้านบาท ปรับตัวลดลง 22 ล้านบาทจากปี 2559 หรือลดลงร้อยละ 34 เนื่องจากปริมาณการซื้อขายตราสารอนุพันธ์ ที่ลดลงในช่วงไตรมาสที่ 2-3 ของปี 2560 โดยนักลงทุนได้ชะลอการซื้อขายตราสารอนุพันธ์ ตามภาวะตลาด โดยปริมาณการซื้อขายเพิ่งฟื้นกลับมาในช่วงไตรมาสที่ 4 ของปี 2560

รายได้ดอกเบี้ยและเงินปันผล

จากนโยบายการลงทุนและการบริหารจัดการทางการเงินที่มีประสิทธิภาพ ทำให้บริษัทมีรายได้ดอกเบี้ยและเงินปันผลในปี 2560 จำนวน 198 ล้านบาท ซึ่งปรับตัวเพิ่มขึ้นจากปี 2559 จำนวน 35 ล้านบาท หรือ เพิ่มขึ้นร้อยละ 22

ดอกเบี้ยเงินให้กู้ยืมเพื่อซื้อหลักทรัพย์

บริษัทมีรายได้ดอกเบี้ยเงินให้กู้ยืมเพื่อซื้อหลักทรัพย์ในปี 2560 จำนวน 143 ล้านบาท ซึ่งปรับตัวเพิ่มขึ้นจากปี 2559 จำนวน 19 ล้านบาท หรือคิดเป็นร้อยละ 15 ตามการปรับตัวเพิ่มขึ้นของยอดคงค้างเฉลี่ยของเงินให้กู้ยืมเพื่อซื้อหลักทรัพย์จากปี 2559 ที่จำนวน 1,984 ล้านบาท เป็น 2,601 ล้านบาทในปี 2560

ค่าใช้จ่ายในการดำเนินงาน

สำหรับโครงสร้างค่าใช้จ่ายปี 2560 ไม่ได้เปลี่ยนแปลงไปจากปี 2559 อย่างมีนัยสำคัญ กล่าวคือ ค่าใช้จ่ายส่วนใหญ่ยังคงเป็นค่าใช้จ่ายเกี่ยวกับพนักงาน โดยในปี 2560 บริษัทมีค่าใช้จ่ายเกี่ยวกับพนักงานจำนวน 1,023 ล้านบาท หรือคิดเป็นร้อยละ 63 ของค่าใช้จ่ายรวม ซึ่งเพิ่มขึ้น 49 ล้านบาท จากปี 2559 อย่างไรก็ตาม ปีนี้เป็นอีกหนึ่งปีที่บริษัทมีการแข่งขันทางธุรกิจค่อนข้างสูง ทำให้ค่าใช้จ่ายในการดำเนินงานอื่นปรับตัวเพิ่มขึ้นจาก 273 ล้านบาท ในปี 2559 มาอยู่ที่ 304 ล้านบาท

โครงสร้างค่าใช้จ่ายในการดำเนินงาน

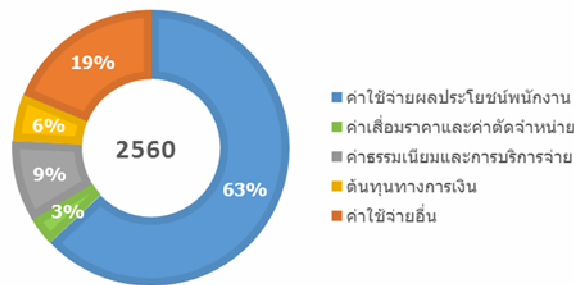

ที่มา : งบการเงิน บมจ. เอเชีย พลัส กรุ๊ป โฮลดิ้งส์

ความสามารถในการบริหารทรัพย์สิน

สินทรัพย์

โครงสร้างสินทรัพย์บริษัทในปี 2560 ยังคงสัดส่วนหลักอยู่ที่ลูกหนี้ธุรกิจหลักทรัพย์ ร้อยละ 48 ตามมาด้วย เงินลงทุน ร้อยละ 38 ส่วนสินทรัพย์ประเภทอื่น ๆ มีสัดส่วนอยู่ระหว่างร้อยละ 2 ถึง 6 สำหรับสินทรัพย์รวมของบริษัท ณ วันที่ 31 ธันวาคม 2560 และ 31 ธันวาคม 2559 ในงบแสดงฐานะการเงิน (งบการเงินรวม) ของบริษัท แสดงมูลค่าสินทรัพย์รวมสิ้นปี อยู่ที่ระดับ 11,291 ล้านบาท และ 9,877 ล้านบาท ตามลำดับ เพิ่มขึ้น 1,414 ล้านบาท หรือ ร้อยละ 14

หากพิจารณาจากรายละเอียดของการปรับเพิ่มขึ้นของสินทรัพย์ เป็นการเพิ่มขึ้นของสินทรัพย์รายการหลัก ๆ โดยแบ่งเป็นสินทรัพย์หมุนเวียน ได้แก่ เงินลงทุนชั่วคราวเพิ่มขึ้น 544 ล้านบาท ลูกหนี้ธุรกิจหลักทรัพย์และสัญญาซื้อขายล่วงหน้าสุทธิเพิ่มขึ้น 391 ล้านบาท ลูกหนี้สำนักหักบัญชี เพิ่มขึ้น 270 ล้านบาทและ รายการเงินสดและเทียบเท่าเงินสดเพิ่มขึ้น 158 ล้านบาท ส่วนรายการสินทรัพย์ไม่หมุนเวียนที่ปรับตัวเพิ่มขึ้น ได้แก่ เงินลงทุนระยะยาวอื่น เพิ่มขึ้น 51 ล้านบาท อย่างไรก็ตาม บริษัทยังสังเกตเห็นการเพิ่มของสินทรัพย์สภาพคล่องที่มีความเสี่ยงต่ำ เพื่อสร้างโอกาสการลงทุนที่เหมาะสมและมีประสิทธิภาพในอนาคต

โครงสร้างสินทรัพย์

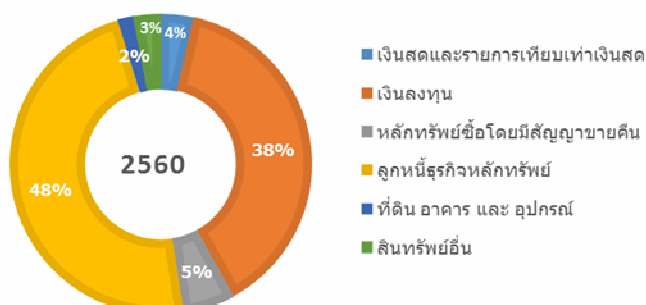

ที่มา : งบการเงิน บมจ. เอเชีย พลัส กรุ๊ป โฮลดิ้งส์

ลูกหนี้ธุรกิจหลักทรัพย์และสัญญาซื้อขายล่วงหน้า

โครงสร้างของรายการดังกล่าวประกอบด้วย เงินให้กู้ยืมเพื่อซื้อหลักทรัพย์ ร้อยละ 63 ลูกหนี้ซื้อหลักทรัพย์ด้วยเงินสด ร้อยละ 35 ลูกหนี้ทรัพย์สินวางประกัน ร้อยละ 2 สำหรับรายการหลักที่มีการปรับตัวเพิ่มขึ้น เมื่อเปรียบเทียบกับปี 2559 ได้แก่ เงินให้กู้ยืมเพื่อซื้อหลักทรัพย์ เพิ่มขึ้น 460 ล้านบาท และ รายการลูกหนี้ซื้อหลักทรัพย์ด้วยเงินสด เพิ่มขึ้น 7 ล้านบาท ขณะเดียวกันมีการปรับตัวลดลงของลูกหนี้สินทรัพย์วางประกัน จำนวน 62 ล้านบาท ลูกหนี้ธุรกรรมยืมและให้ยืมหลักทรัพย์ จำนวนเงิน 12 ล้านบาท และลูกหนี้อื่น จำนวนเงิน 8 ล้านบาท

บริษัทมีรายการลูกหนี้ธุรกิจหลักทรัพย์ และสัญญาซื้อขายล่วงหน้า (สุทธิ) ณ วันที่ 31 ธันวาคม 2560 ปรับตัวเพิ่มขึ้นจากปี 2559 ที่ 4,182 ล้านบาท มาอยู่ที่ 4,572 ล้านบาท ณ สิ้นปี 2560 หรือเพิ่มขึ้นร้อยละ 9

โครงสร้างลูกหนี้ธุรกิจหลักทรัพย์และสัญญาซื้อขายล่วงหน้า

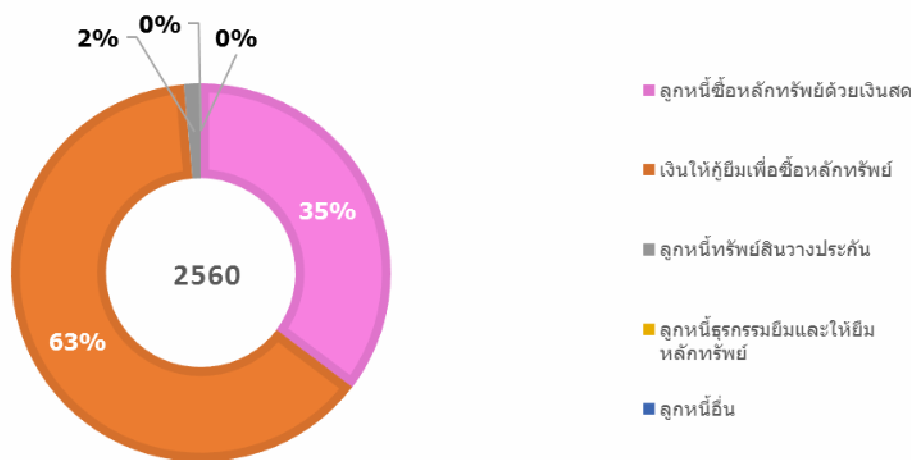

ที่มา : งบการเงิน บมจ. เอเชีย พلاس กรุ๊ป โฮลดิ้งส์

ณ วันที่ 31 ธันวาคม 2560 บริษัทได้มีการตั้งสำรองเผื่อหนี้สงสัยจะสูญ 17 ล้านบาท ซึ่งลดลงเมื่อเทียบกับปีก่อน อย่างไรก็ตาม บริษัทได้มีการตั้งสำรองเผื่อหนี้สงสัยจะสูญเต็มมูลค่าแล้ว

บริษัทตั้งค่าเผื่อหนี้สงสัยจะสูญโดยการประเมินฐานะลูกหนี้แต่ละราย และพิจารณาความเสี่ยงในการเรียกชำระและมูลค่าของหลักทรัพย์ที่ใช้ค้ำประกัน โดยปฏิบัติตามพื้นฐานการจัดชำระหนี้ และการตั้งสำรองตามหลักเกณฑ์ที่กำหนดโดยสำนักงานคณะกรรมการกำกับหลักทรัพย์และตลาดหลักทรัพย์ ตามหนังสือที่ กธ. 5/2544 ลงวันที่ 15 กุมภาพันธ์ 2544 และปัจจัยอื่นประกอบ

เงินลงทุนชั่วคราวและเงินลงทุนระยะยาว

ในปี 2560 โครงสร้างเงินทุนของบริษัท มีสัดส่วนของเงินลงทุนชั่วคราวร้อยละ 88 และเงินลงทุนระยะยาวร้อยละ 12 ซึ่งเงินลงทุนชั่วคราว ประกอบด้วย สัดส่วนเงินลงทุนหลักทรัพย์เพื่อค้ำร้อยละ 75 หลักทรัพย์เพื่อขายร้อยละ 12 และเงินลงทุนที่จะถือจนครบกำหนดร้อยละ 13 ตามลำดับ

โครงสร้างเงินลงทุนชั่วคราว ปี 2560 (งบการเงินรวม)

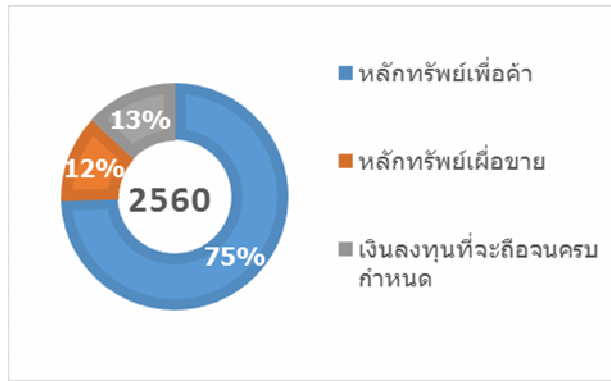

โครงสร้างเงินลงทุนระยะยาวปี 2560 (งบการเงินรวม)

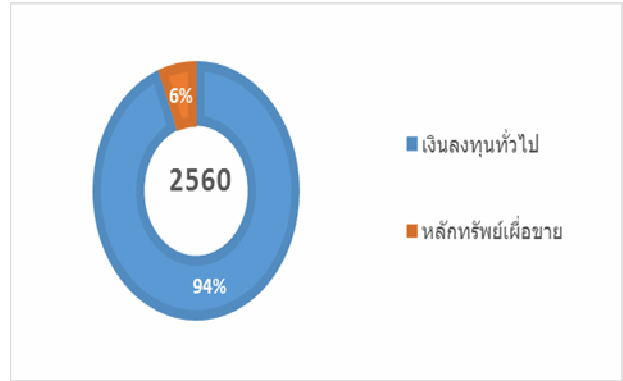

ที่มา : งบการเงิน บมจ. เอเชีย พลัส กรุ๊ป โฮลดิ้งส์

ในปี 2560 การขายตัวของบัญชีเงินลงทุนชั่วคราวเพิ่มขึ้นจำนวน 544 ล้านบาท หรือ ร้อยละ 17 และเงินลงทุนระยะยาวเพิ่มขึ้นจำนวน 50 ล้านบาท หรือ ร้อยละ 11 โดยสัดส่วนโครงสร้างการลงทุนของตราสารทุนในประเทศไม่เปลี่ยนแปลงมากนัก โดยเพิ่มขึ้นจากร้อยละ 61 เป็นร้อยละ 62 ในขณะที่สัดส่วนการลงทุนในตราสารทุนต่างประเทศเพิ่มขึ้นจากร้อยละ 12 เป็นร้อยละ 17

สัดส่วนของการลงทุนในตราสารหนี้ในประเทศลดลงจากจากร้อยละ 23 เป็นร้อยละ 13 ตามการผันผวนของตลาดตราสารหนี้ ในขณะที่สัดส่วนของการลงทุนในตราสารหนี้ต่างประเทศเพิ่มขึ้นจากร้อยละ 2 เป็นร้อยละ 4 เนื่องจากการฟื้นตัวของภาวะตลาดในต่างประเทศ บริษัทจึงได้มีการปรับกลยุทธ์การลงทุนให้เหมาะสมตามสถานการณ์ของตลาด

โครงสร้างพอร์ตการลงทุน ณ สิ้นปี 2560

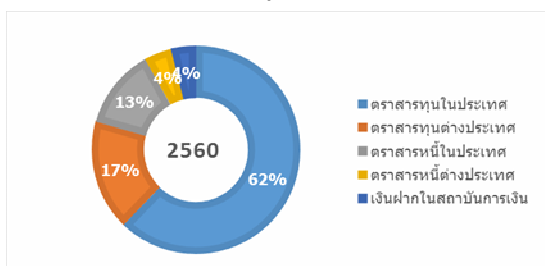

โครงสร้างพอร์ตการลงทุน ณ สิ้นปี 2559

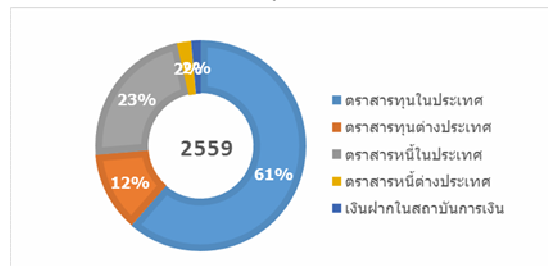

ที่มา : งบการเงิน บมจ. เอเชีย พลัส กรุ๊ป โฮลดิ้งส์

ทั้งนี้ บริษัทได้มีการปรับมูลค่าเงินลงทุนให้เป็นมูลค่ายุติธรรม โดยมูลค่ายุติธรรมของหลักทรัพย์ในความต้องการของตลาดคำนวณจากราคาเสนอซื้อครั้งสุดท้าย ณ สิ้นวันทำการสุดท้ายของตลาดหลักทรัพย์ฯ ในส่วนของรอบระยะเวลารายงานมูลค่ายุติธรรมของตราสารหนี้คำนวณโดยใช้อัตราผลตอบแทนที่ประกาศโดยสมาคมตลาดตราสารหนี้ไทย และมูลค่ายุติธรรมของหน่วยลงทุนคำนวณจากมูลค่าสินทรัพย์สุทธิของหน่วยลงทุน

ที่ดิน อาคารและอุปกรณ์

ที่ดินแสดงมูลค่าตามราคาทุน อาคารและอุปกรณ์แสดงมูลค่าตามราคาทุนหักค่าเสื่อมราคาสะสม และค่าเผื่อการด้อยค่าของสินทรัพย์ (ถ้ามี) สำหรับการคิดค่าเสื่อมราคาของอาคารและอุปกรณ์ คำนวณจากราคาทุนของสินทรัพย์ โดยวิธีเส้นตรงตามอายุการให้ประโยชน์

ณ วันที่ 31 ธันวาคม 2560 บริษัทมีที่ดิน อาคารและอุปกรณ์สุทธิ จำนวน 189 ล้านบาท ประกอบด้วย ที่ดิน 52 ล้านบาท อาคาร 52 ล้านบาท เครื่องตกแต่งสำนักงาน 21 ล้านบาท อุปกรณ์สำนักงาน 45 ล้านบาท ยานพาหนะ 19 ล้านบาท ตามลำดับ

โครงสร้างที่ดิน อาคาร และอุปกรณ์

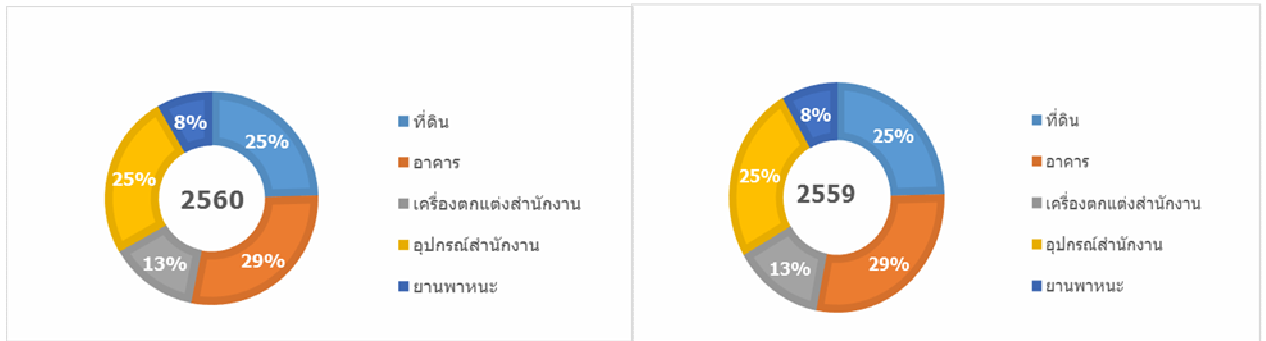

ที่มา : งบการเงิน บมจ. เอเชีย พลาสติก กรุ๊ป โฮลดิ้งส์

แหล่งที่มาของเงินทุน

ณ วันที่ 31 ธันวาคม 2560 บริษัทมีแหล่งที่มาของเงินทุนจากหนี้สินรวม 6,459 ล้านบาท และส่วนของผู้ถือหุ้นรวม 4,831 ล้านบาท โดยมีอัตราส่วนหนี้สินต่อส่วนของผู้ถือหุ้น ณ วันที่ 31 ธันวาคม 2560 และ 2559 เท่ากับ 1.34 เท่า และ 1.08 เท่า ตามลำดับ ซึ่งหนี้สินส่วนใหญ่ของบริษัทเป็นเจ้าหนี้ธุรกิจหลักทรัพย์และสัญญาซื้อขายล่วงหน้า ซึ่งเปลี่ยนแปลงตามปริมาณการซื้อขายหลักทรัพย์ใน 3 วันทำการสุดท้ายของแต่ละงวดบัญชี และเงินกู้ยืมจากสถาบันการเงิน รวมถึงตราสารหนี้ที่ออก และเงินกู้ยืมอื่น เป็นต้น ทั้งนี้หากพิจารณาหนี้สินต่อส่วนของผู้ถือหุ้น โดยไม่นับรวมเจ้าหนี้ธุรกิจหลักทรัพย์และสัญญาซื้อขายล่วงหน้า บริษัทจะมีอัตราส่วนหนี้สินต่อส่วนของผู้ถือหุ้น ณ วันที่ 31 ธันวาคม 2560 และ 2559 เท่ากับ 1 เท่า และ 0.7 เท่า ตามลำดับ

สำหรับส่วนของผู้ถือหุ้นในปี 2560 เท่ากับ 4,831 ล้านบาท โดยปรับตัวเพิ่มขึ้น 82 ล้านบาท จาก 4,749 ล้านบาท ในปี 2559 หรือเพิ่มขึ้นร้อยละ 2 ซึ่งรายละเอียดของรายการหนี้สินและส่วนของผู้ถือหุ้นมีดังต่อไปนี้



ที่มา : งบการเงิน บมจ. เอเชีย พลาสติก กรุ๊ป โฮลดิ้งส์

หนี้สิน

ยอดหนี้สินรวมของบริษัท ณ วันที่ 31 ธันวาคม 2560 อยู่ที่ 6,460 ล้านบาท เพิ่มขึ้น 1,331 ล้านบาท หรือร้อยละ 26 จากช่วงเดียวกันของปีก่อน ซึ่งเป็นการเพิ่มขึ้นในรายการหลักดังนี้ เงินกู้ยืมระยะสั้นจากสถาบันการเงินเพิ่มขึ้น 1,045 ล้านบาท เงินกู้ยืมระยะสั้นอื่นเพิ่มขึ้น 461 ล้านบาท เจ้าหนี้อื่นเพิ่มขึ้นจำนวน 52 ล้านบาท แต่ในขณะเดียวกันรายการหลักที่ปรับตัวลดลงได้แก่ เจ้าหนี้ธุรกิจหลักทรัพย์และสัญญาซื้อขายล่วงหน้าลดลง 185 ล้านบาท และภาษีเงินได้นิติบุคคลค้างจ่าย จำนวน 52 ล้านบาท สำหรับสำรองผลประโยชน์ระยะยาวของพนักงานในปี 2560 อยู่ที่ 126 ล้านบาท ซึ่งเป็นไปตามการประมาณการตามหลักคณิตศาสตร์ประกันภัยสะสมของบริษัทที่รับรู้ในกำไรขาดทุนเบ็ดเสร็จอื่นและรับรู้เป็นส่วนหนึ่งของกำไรสะสม

ส่วนของผู้ถือหุ้น

ส่วนของผู้ถือหุ้นของบริษัท ณ วันที่ 31 ธันวาคม 2560 อยู่ที่ 4,831 ล้านบาท เพิ่มขึ้นจากปี 2559 จำนวน 82 ล้านบาท หรือร้อยละ 2 โดยบริษัทมีผลการดำเนินงานของรอบปีบัญชี 2560 จำนวน 742 ล้านบาท และบริษัทได้จ่ายเงินปันผลในปี 2560 เป็นจำนวน 651 ล้านบาท นอกจากนี้บริษัทมีผลกระทบจากการเปลี่ยนแปลงประมาณการตามหลักคณิตศาสตร์ประกันภัย สำหรับโครงการผลประโยชน์ระยะยาวของพนักงานสุทธิ ซึ่งทำให้กำไรสะสมลดลงจำนวน 15 ล้านบาท นอกจากนี้ บริษัทยังมี ส่วนเกินทุนจากการเปลี่ยนแปลงมูลค่าเงินลงทุนเพื่อขายสุทธิเพิ่มขึ้น 6 ล้านบาท

ปัจจัยและอิทธิพลที่มีต่อฐานะการเงินในอนาคต

เทคโนโลยีและนวัตกรรมยังคงมีบทบาทสำคัญต่อการดำเนินธุรกิจของบริษัทในยุคดิจิทัล การเปลี่ยนแปลงเกิดขึ้นอย่างต่อเนื่อง ทั้งในส่วนของพฤติกรรมและความต้องการของลูกค้า นวัตกรรมผลิตภัณฑ์การลงทุนแบบใหม่ การเปลี่ยนแปลงของกฎระเบียบและการกำกับดูแล รวมถึงการเข้ามาของเทคโนโลยีใหม่ที่ทำให้การดำเนินธุรกิจเปลี่ยนไป

เพื่อตอบสนองการเปลี่ยนแปลงที่เกิดขึ้นอย่างรวดเร็ว การวิเคราะห์และจัดการข้อมูลอย่างมีประสิทธิภาพมีความสำคัญอย่างมากต่อการดำเนินธุรกิจ การขับเคลื่อนองค์กรด้วยข้อมูล (Data-driven) โดยนำประโยชน์จากการจัดการข้อมูลขนาดใหญ่ที่มีความซับซ้อนและหลากหลายหรือที่เรียกว่า Big Data ได้รับความสนใจและมีการใช้อย่างแพร่หลายมากขึ้น โดย Big Data ถูกนำมาใช้เพื่อเป็นข้อมูลประกอบการตัดสินใจ โดยมีการรวบรวมพฤติกรรมและกิจกรรมที่เกิดขึ้นจริงในองค์กรและนำไปวิเคราะห์สร้างความสัมพันธ์ในรูปแบบต่างๆ เพื่อนำไปคาดการณ์พฤติกรรมของผู้บริโภคและนำไปใช้สำหรับการวางแผนธุรกิจในอนาคต

นอกจากนี้ ขั้นตอนและวิธีการทำงานภายในองค์กรยังมีแนวโน้มที่จะปรับเปลี่ยนเป็นระบบอัตโนมัติมากขึ้น การเข้าถึงข้อมูลเพื่อนำมาใช้ในการตัดสินใจสามารถทำได้รวดเร็ว เนื่องจากข้อมูลมีความ Real-Time รวมทั้งยังสามารถเพิ่มประสิทธิภาพและลดขั้นตอนการทำงานให้สอดคล้องกับยุคดิจิทัลที่ลูกค้ามีความต้องการหลากหลายและรวดเร็ว

จากการเปลี่ยนแปลงดังกล่าว เทคโนโลยีกำลังเข้ามาทดแทนการทำงานธุรกิจแบบเดิม การปรับตัวและเตรียมความพร้อมจึงมีความจำเป็นอย่างยิ่ง ดังนั้น บริษัทจึงได้วางแผนกลยุทธ์องค์กร ระยะ 5 ปี (2020 Strategy) เพื่อกำหนดจุดมุ่งหมาย และทิศทางขององค์กรสำหรับช่วงปี 2559 - 2563 ไว้เป็นแนวทางให้กับทุกหน่วยงานรวมทั้งบริษัทในเครือ เพื่อให้ดำเนินงานไปในทิศทางเดียวกัน ซึ่งจะมีรูปแบบการให้บริการที่แตกต่างกัน เพื่อตอบโจทย์ความต้องการของแต่ละกลุ่มลูกค้าเป้าหมาย และปรับเปลี่ยนไปตามสถานะการณ์ในแต่ละปี

สำหรับในปี 2561 ภาวะตลาดยังคงมีการเปลี่ยนแปลงอย่างรวดเร็วและมีการแข่งขันสูง บริษัทจึงมุ่งเน้นการบริหารงาน โดยเน้นการสร้างรายได้จากธุรกิจให้มีความหลากหลายและปรับสัดส่วนรายได้ของบริษัท โดยมุ่งเน้นไปที่ธุรกิจการจัดการกองทุน การตลาดหลักทรัพย์ต่างประเทศ และการบริหารสินทรัพย์ ซึ่งธุรกิจเหล่านี้เป็นธุรกิจสำคัญที่จะสร้างการเติบโตให้กับบริษัทอย่างมากในอนาคต ซึ่งกลยุทธ์สำคัญในการผลักดันธุรกิจเหล่านี้ คือ ผลิตภัณฑ์ทางการเงินที่มีความหลากหลาย การเจาะกลุ่มลูกค้าเป้าหมาย และการพัฒนาทักษะความรู้ความสามารถของพนักงาน

ในการขับเคลื่อนธุรกิจไปข้างหน้า ทรัพยากรมนุษย์ถือว่าเป็นปัจจัยที่สำคัญที่สุดในการสร้างความสำเร็จและการเติบโตของบริษัท โดยบริษัทได้มุ่งเน้นการสร้างและขยายฐานความรู้ของพนักงาน นอกจากนี้ บริษัทยังมีผู้บริหารซึ่งมีความรู้ความสามารถ และความเชี่ยวชาญในธุรกิจมานาน และบริษัทยังมุ่งมั่นในการพัฒนาบทบาทของการเป็นผู้นำในธุรกิจหลักทรัพย์ ตลอดจนมุ่งมั่นที่จะส่งเสริมการพัฒนาตลาดทุนให้ก้าวไกลต่อไปอย่างมีประสิทธิภาพ ทั้งนี้บริษัทยังคงมุ่งเน้นการทำธุรกิจภายใต้การกำกับดูแลกิจการที่ดี มีการบริหารจัดการความเสี่ยงเข้มแข็ง เพื่อให้มั่นใจว่าธุรกิจจะสามารถเติบโตอย่างยั่งยืน และการดำเนินนโยบายการบริหารด้วยความระมัดระวัง